

JUDEȚUL MEHEDINȚI
CONSILIUL LOCAL AL MUNICIPIULUI
DROBETA TURNU SEVERIN

HOTĂRÂRE NR.132

privind predarea către Ministerul Dezvoltării Regionale și Turismului, pe durata realizării investiției, a două suprafețe de teren, proprietate publică a municipiului Drobeta Turnu Severin, conform Normelor Metodologice pentru derularea proiectelor prioritare din cadrul Programului național de dezvoltare a infrastructurii, aprobat prin O.U.G. nr.105/2010

Consiliul Local al Municipiului Drobeta Turnu Severin, județul Mehedinți;

Având în vedere :

- Referatul serviciilor din aparatul de specialitate al primarului municipiului Drobeta Turnu Severin privind predarea către Ministerul Dezvoltării Regionale și Turismului, pe durata realizării investiției, a două suprafețe de teren, proprietate publică a municipiului Drobeta Turnu Severin, conform Normelor Metodologice pentru derularea proiectelor prioritare din cadrul Programului național de dezvoltare a infrastructurii, aprobat prin O.U.G. nr.105/2010
- Adresa 38008/DGLP/11.05.2011 a Ministerului Dezvoltării Regionale și Turismului;
- Prevederile O.U.G. nr.105/2010 privind aprobarea Programului național de dezvoltare a infrastructurii, actualizată și modificată;
- Prevederile Normelor metodologice pentru derularea proiectelor prioritare din cadrul Programului național de dezvoltare a infrastructurii, aprobat prin O.U.G. nr.105/2010;
- Avizele comisiilor de specialitate ale Consiliului Local;

În conformitate cu prevederile art.120, art.36 alin.2, lit.c, și alin.9 și în temeiul art.45 alin.3 din Legea nr.215/2001 privind administrația publică locală, republicată;

HOTĂRĂȘTE :

Art.1 Se predă, pe bază de protocol, către Ministerul Dezvoltării Regionale și Turismului, pe durata realizării investiției, suprafața de 1000 mp, identificată conform schiței anexate nr.1 care face parte integrantă din prezenta hotărâre, cu următoarele vecinătăți:

Nord	str. Dorobanți
Est	str. Cicero
Sud	domeniu public
Vest	proprietăți particulare.

Art.2 Se predă, pe bază de protocol, către Ministerul Dezvoltării Regionale și Turismului, pe durata realizării investiției, suprafața de 1530 mp, identificată conform schiței anexate nr.2 care face parte integrantă din prezenta hotărâre, cu următoarele vecinătăți:

Nord	proprietate primărie
Est	proprietate primărie
Sud	proprietate primărie
Vest	I.J.P.F. Mehedinți.

Art.3 Se desemnează reprezentantul Consiliului Local al Municipiului Drobeta Turnu Severin, doamna NICOLAE VERONICA care pe durata contractului de lucrări încheiat de Ministerul Dezvoltării Regionale și Turismului cu executantul, va avea următoarele atribuții:

- a) să participe activ la predarea amplasamentului, prin convocarea deținătorilor de utilități;
- b) să sprijine Ministerul Dezvoltării Regionale și Turismului prin reînnoirea avizelor și permiselor, precum și prin prelungirea autorizației de construire, dacă este cazul;

- c) să asigure legătura dintre autoritățile locale și Ministerul Dezvoltării Regionale și Turismului pe parcursul execuției lucrărilor;
- d) să participe la ședințele de măsurători organizate de inspectorul de șantier în vederea verificării situației de lucrări pregătite de executant;
- e) să avizeze situațiile de lucrări pregătite de executant și verificate de inspectorul de șantier, în prealabil ca acestea să fie acceptate de Ministerul Dezvoltării Regionale și Turismului;
- f) să formuleze punctele de vedere ale beneficiarului final în cazul în care intervin modificări de soluții tehnice;
- g) să participe ca membru în comisia de recepție la terminarea lucrărilor organizată de Ministerul Dezvoltării Regionale și Turismului;
- h) să semnaleze Ministerului Dezvoltării Regionale și Turismului, pe parcursul perioadei de notificare a defecțiunilor, în termen de 5 zile de la apariție, orice defecțiune;
- i) să participe ca membru în comisia de recepție finală organizată de Ministerul Dezvoltării Regionale și Turismului.

Art.4 Ducerea la îndeplinire a prezentei hotărâri revine primarului municipiului prin Serviciul urbanism, Arhitectul Șef și Compartiment cadastru.

Art.5 Hotărârea se transmite Prefecturii Mehedinți, Primarului municipiului și se comunică serviciilor menționate cu ducerea la îndeplinire.

Adoptată azi 31.05.2011, în municipiul Drobeta Turnu Severin

PREȘEDINTE DE ȘEDINȚĂ
DOINEA CORNELIA



CONTRASEMNEAZĂ
SECRETAR
IOȚA ROGOBETE

DIRECȚIA GENERALĂ LUCRĂRI PUBLICE

32002/1412 P/ 11 OCT 2011

*Scrisoarea tipărită
poartă rezolvare urgentă*



Către: **Primăria**
În atenția **Domnului Primar**

Implementarea *Programului național de dezvoltare a infrastructurii (P.N.D.I)* dezvoltă mai multe proiecte de investiții în infrastructură, care vor conduce la modernizarea localităților. Printre acestea se numără și construirea de creșe.

Pentru a lua în considerare solicitarea dumneavoastră privind construirea de creșe, adresată *Instituției Prefectului*, vă rugăm să aveți în vedere obligațiile beneficiarilor finali ai proiectelor prioritare din cadrul P.N.D.I, conform *Normelor Metodologice pentru derularea proiectelor prioritare din cadrul Programului național de dezvoltare a infrastructurii, aprobat prin Ordonanța de urgență a Guvernului nr. 105/2010, realizate de către Ministerul Dezvoltării Regionale și Turismului (Norme Metodologice)*, publicate în Monitorul Oficial Nr. 216 din 29 martie 2011.

Printre acestea numărăm următoarele:

- Ministerul Dezvoltării Regionale și Turismului preia de la beneficiarii finali, pe durata de realizare a investiției, potrivit legii, terenurile aferente construcțiilor, în funcție de tipul proiectului prioritar, cu specificitatea expresă că sunt libere de sarcini, conform extraselor de carte funciară sau declarației pe propria răspundere a primarului/președintelui consiliului județean, în situația în care terenurile nu sunt înscrise în cartea funciară. (conf. Art. 5)
- Beneficiarii finali ai obiectivelor de investiții au obligația de a elibera certificatul de urbanism și de a obține acordurile și avizele necesare și de a le pune la dispoziția Ministerului Dezvoltării Regionale și Turismului. (conf. Art.4 (2))
- Beneficiarul final are obligativitatea de a asigura, în condițiile legii, suprafețele de teren necesare pentru demontare și pentru organizarea santierului, precum și racordurile pentru utilități, aferente construcției, până la limita amplasamentului santierului, corelat cu graficul de execuție al obiectivului de investiții prioritar, anexă la contractul de execuție a lucrărilor. (conf. Art. 5)
- Beneficiarii finali ai obiectivelor de investiții au obligația de a elibera și de a pune la dispoziția Ministerului Dezvoltării Regionale și Turismului autorizația de construire. (conf. Art. 5)
- Beneficiarii finali ai proiectelor prioritare din cadrul P.N.D.I. vor desemna un reprezentant care, pe durata contractului de lucrări încheiat de Ministerul Dezvoltării Regionale și Turismului cu executantul, va avea atribuțiile stipulate în Normele metodologice
- Obiectivele de investiții tip creșe se realizează pe bază de proiecte-tip deținute sau achiziționate de către Ministerul Dezvoltării Regionale și Turismului, în condițiile legii.

Beneficiarul final trebuie să aibă în vedere semnarea cu MDRT a Anexei 1, 2 și 4 și transmiterea la minister a Anexei 3 (declarația pe propria răspundere, sub sancțiunea legii penale, că terenul predat către Ministerul Dezvoltării Regionale și Turismului, este liber de orice sarcini și nu se află în litigiu) conform *Normelor Metodologice*.



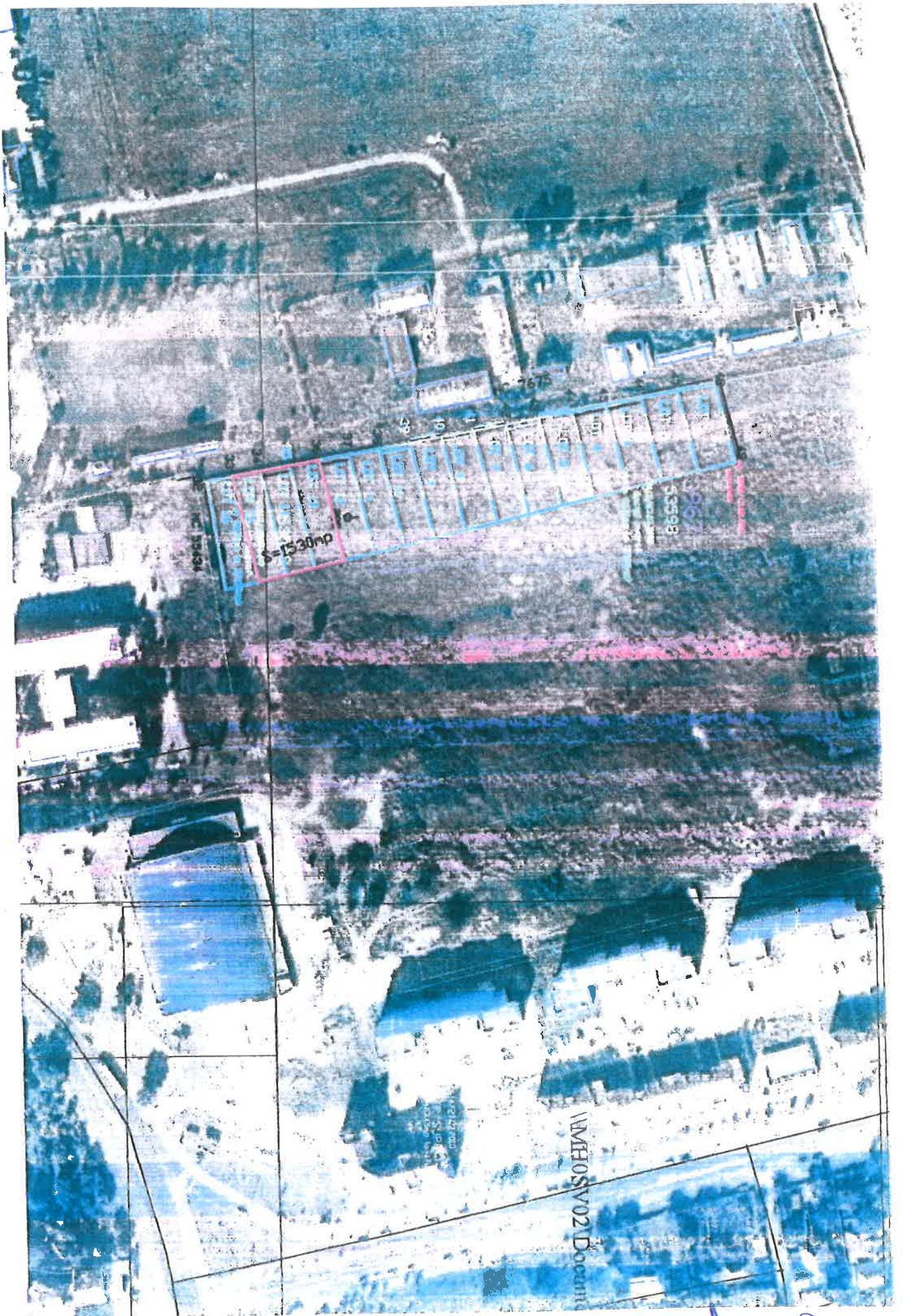

15308

Auxa 2